Trinidad • domingo 27 de mayo de 2012 • Año 25 • Nº 8895 • 30 págs. • Trinidad Bs4. - País Bs4.5.-

FOTO ARCHIVO

Vicepresidente Boudou rendirá homenaje a Heroínas de la Coronilla

El segundo mandatario argentino asistirá al acto central en la Colina de San Sebastián, hoy. PÁG. 10

PRONÓSTICO DEL CLIMA EN TRINIDAD

27° máx
21° mín

Mayormente nublado

Fuente: www.senamhi.gob.bo

Dólar COMPRA Bs6.87 VENTA Bs6.97

Editorial Tiempos del Beni S.R.L.

Diario de circulación nacional

LA PALABRA DEL BENI

Decano de la prensa beniana

HOMENAJE A LA GRAN ESCOLTA PRESIDENCIAL

Presidente conmemora 203 años de creación de 'Colorados' de Bolivia

- El presidente Evo Morales conmemoró ayer el aniversario del Regimiento Primero de Infantería Colorados de Bolivia, en un acto realizado en instalaciones de ese destacamento en La Paz.
- El Mandatario recordó que las FFAA en el nuevo Estado cumplen una tarea importante al servicio del pueblo que a diferencia del pasado, ahora "no defiende intereses externos y ajenos". PÁG. 10

Porcentaje bajo de vacunación antiaftosa

El titular de ASOCERCADO, exteriorizó su preocupación por el imponderable en esta provincia. PÁG. 7

FOTO ARCHIVO

Se promueve la Salud Familiar Comunitaria

El Ministerio de Salud y la UAB fortalecen el proceso de formación de los médicos del área rural. PÁG. 7

Continúa entrega de focos ahorradores

Las FFAA continúan con la distribución en el Departamento. Riberalta no es la excepción. PÁG. 7

MONTADA AUSENTE

Intendencia tras caballos callejeros

FOTO LPB

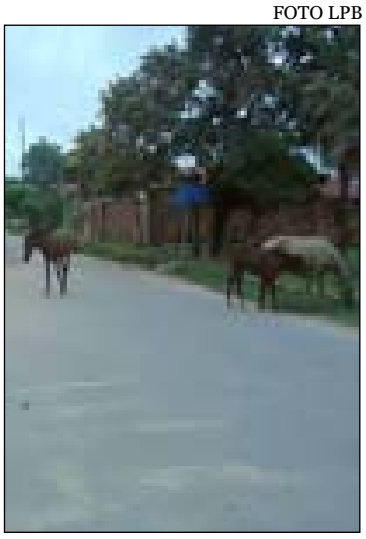

LOS CABALLOS SON LLEVADOS A LA PLAZA DE LA TRADICIÓN.

Funcionarios ediles continúan con los controles para retirar a los semovientes que deambulan en la vía pública. La Policía Montada aún no se pronuncia al respecto. PÁG. 6

FOTO ARCHIVO

MADRE: VALEROSA Y TIERNA MUJER

Hoy en Bolivia se celebra el Día de la Madre. La historia recuerda a un grupo de valerosas mujeres que se enfrentaron a los soldados españoles en 1812. Desde el viernes se realizan agasajos y hoy no será a la excepción. PÁG. 9

Madre hay una sola

Por: Juan Montalbán Rivero

***M**il felicidades…. en este día*
***A** todas las madres del mundo*
***D**icha y prosperidad al ser más sublime*
***R**oguemos… para tenerla junto a nosotros*
***E**n nuestras vidas… y corazones*

***H**oy se recuerda, esta fecha memorable… como*
***A**yer, ahora y siempre.*
***Y**a… mismo cantémosle un himno de gloria*

***U**nidos por el amor a nuestra madre*
***N**unca… dejemos de amarla*
***A**unque, no la tengamos… y los que,*
tienen la dicha de tenerla.

***S**intámonos satisfechos y demos gracias al creador*
***O**tras fechas como, esta llegarán.*
***L**os días… meses y años pasaran pero….*
***A**hora y siempre, el cariño de madre,*
nunca jamás perecerá.

A la madre

Por: Lydia Parada de Brown

En sus entrañas nos formamos
y nos nutre con su sangre,
y después al arrullarnos en su seno
nos alimenta con su leche.

Desde su vientre hasta la muerte
cuida de nosotros:
si es la roca, no quiere que nos dañe
su dureza,
si es mar, cuida de que la ola
no nos trague en su furor
si es el bosque, celosa nos protege
de las ramas espinosas,
de las fieras y de la serpiente silenciosa.

Y en el mundo, nos advierte
de la infamia y la mentira,
del amigo traicionero
de las cárceles impías
que cobijan al vicioso y al ladrón.

Si ella es cultivada nos transmite
su saber,
si es ignorante nos halaga
con su canto,

pero ambas nos señalan
el camino de las rosas,
perfumado con sus desvelos y su llanto.

Ambas sienten por el hijo
Ese amor que es la esencia
de todos los amores.

En la desgracia es más grande todavía
y en la felicidad,
sonriente se separa,
cuando se siente innecesaria.

Tanto la instruida como la ignorante,
nos guían con el sentimiento
y la intuición.
porque la mujer que tiene un hijo
ya no es dueña de su propio corazón.

Poesía a la madre

Por: Lorgio Jesús Chávez Dorado

Madre de amor y ternuras llena
evoco tu nombre aquí en mis versos
que son para ti madre, los más tersos
tesoros hecha carne, en este universo.

Madre… amor palpable, tus brazos fueron mi regazo
dimensión sublime, canto primoroso,
quieres a tus hijos; y es lo más hermoso,
eres la bandera con himnos gloriosos.

¡Madre!... inalterable redención del mundo
corazón abierto con amor profundo.
Incomparable jamás ante otro amor, ni por segundo
que pudiera reemplazar, a tu obra tan fecunda.

¡Madre!... cuanto añoro tus besos cariñosos
que siento entremezcladas tus canciones, yo mimoso,
que adormecían en mi soñar despierto, tan hermoso
los manjares de tu pecho, mi alimento más sabroso.

¡Madre!... génesis palpable es tu cariño
sangre que llevo tu sangre por fortuna,
inagotable manantial es tu amor desde mi cuna,
eres la mejor madre de este mundo, cual ninguna.

Por eso mis versos, llaman tu nombre con toda emoción,
y todo el respeto de este universo, mi veneración,
en este tu día, como todos ellos, va mi corazón,
a felicitarte, hoy, mañana y siempre, con esta canción:

¡Madre!... es una sola que tengo en el mundo
madre es el amor más puro y más profundo
por eso en mis oraciones, siempre le pido al buen señor,
que nunca me falte, con sus consejos, con su amor…

A mi madre

Por: Lorgio Jesús Chávez Dorado

Madre materno amor manantial tesoro
cual diamante que Dios me dio como decoro
preciosa prenda del ser que más adoro
esa es mi Madre la que vale más que el oro.

Madre; hecha de amor y gran cariño
fulgente luz la que alumbra mi camino
por ser el fruto de tu vientre, me cuidaste desde niño,
me amparaste con ternura, velaste en mis sueños.

Madre… eres verdad de amor, y yo el ser de tus desvelos
que con tu paciencia, supiste dar, el don de tus anhelos,
de ser Madre valerosa, también con mucho celos
para cuidarme noche y día, ser yo tu consuelo.

Madre… eres el ser que sólo Dios pudiera darme,
al que agradezco por su bondad; y que hoy comprendo
que solo tú, y nadie más para quererme,
fueron tus brazos los que sentí, fueron mi cuna.

¡Oh Madre mía!... comparable amor sólo al de Dios,
palabra que se traduce en empeño y toda constancia
al cuidado de tu hijo cundo niño, es tu grandeza
que tu nombre corazón me diera fuerza y fortaleza.

Gracias oh Madre por todo lo que soy,
no sé como pagarte a tu amor tan infinito
eres cariño, eres paciencia, eres el todo
eres la lluvia, eres la tierra el sol y mi camino.

¡Madre!... hoy mis besos: y los versos que aquí escribo,
son todo para ti, es mi expresión de mi humilde corazón
que este día, como todos ellos es mi cariño,
¡este es mi grito !Felicidades Madre, en tu día!

Felicidades a todas las Madres bolivianas y del mundo,
en este día de las madres.

Las hadas protectoras

Por: Héctor Pedraza Becerra

Cuando nos detenemos al pie del monumento de la Madre India, en la ciudad de Santa Cruz, y la observamos con detenimiento, vemos en esa masa pétrea toda la fuerza protectora del amor de una Madre. Vemos que el amor tierno y sublime que encuba el corazón de una madre, convertirse en furia ante la amenaza o el peligro que corre su hijo.

La expresión y faceta esculpida en esa maravillosa obra, se da todos los días en el cotidiano vivir de las madres en Trinidad y el mundo.

Esa expresión la encuentras en los hospitales, donde las madres patentizan el dolor, el miedo y la rabia al no ser atendidas, ante la gravedad manifiesta del párvulo que tiene entre sus brazos.

Las expresiones de las madres siempre son lindas porque son sinceras, porque les nacen del corazón, porque no son originadas con odio, las madres jamás odian y siempre perdonan.

Benditos estos ángeles que nacieron con el don del amor y que viven amando hasta el final de sus días.

Ellas con tanto amor y dolor nos trajeron al mundo, ellas con tanto sacrificio nos alimentaron, ellas con tanta paciencia nos curaron, ellas con tanto valor nos protegieron y con tanta dulzura nos criaron y educaron. Ellas, son ellas y no hay nada que se pueda comprar con ellas ¡ellas, son las protectoras! Felicidades y gracias bellas hadas.

Y a ti madre y a todas las que están en el cielo, que siempre nos protegieron, decirles gracias madres que Dios las guarde, hasta que nos volvamos a encontrar para siempre.

A la madre

Por: Mozo Becerra

Una carta de mi madre
Te fuiste con el último suspiro
Dejando en este mundo
Muchos huérfanos y luto.

Sollozos te acompañan
La tristeza y la terrible soledad
Madrecita mía
Yo sé que nunca volveré a verte.

Yo te pido madre querida
Que cuando llegues al cielo
Y alcances el perdón de Dios
Me escritas una cartita.

Para saber madre mía
Como es ese mundo nuevo para vos
Te has marchado muy lejos
Para nunca más volver.

Pero tú siempre vivirás en el recuerdo
Sabemos que con rezos, lutos y llantos
No te haremos volver jamás
Pero siempre estarás presente en nuestros corazones.

Diario de circulación nacional
LA PALABRA
DEL BENI
Decano de la prensa beniana

EDITORIAL
TIEMPOS DEL BENI S.R.L.

- Cynthia A. Vargas Melgar
  Gerente General
- Esmirna M. Oliva Ruiz
  Directora Administrativa
- Ana María Tineo Fernández
  Directora de Información
- Edwin J. Flores C.
  Jefe de Redacción
- Milton Tapia Gonzales
  Editor
- José A. Villavicencio Cholima
  Jefe de Diagramación

Matutino fundado el
16 de abril de 1987
Dirección: C. Nicolás Suárez Nro. 693
Teléfonos: 3-4620808 - **Fax:** 3-4621190
Email: lpalabra@entelnet.bo
Página web: www.lapalabradelbeni.com.bo

Este matutino está adscrito a la Asociación Nacional de la Prensa y está autorregulado por el Tribunal de Ética de la ANP.
tribunal@anpbolivia.com

AGENCIAS:

SANTA ANA
Felafio Peralta A.
Telf. 4842067

SAN BORJA
Kemel Jalil Libera
Telf.- 73930025

RIBERALTA
Sr. David Bernal Parada
Cel.: 71125763

RURRENABAQUE
Sr. Justino Mocho
Cel.: 71266357

BAURES
Sr. Erlan Vargas
Cel.: 67368336

LA PAZ
Eduardo Chipana M.
Cel. 73569956

COCHABAMBA
Fernando Díaz O.
Cel. 674-19441

SANTA CRUZ
Roger Santisteban
Telf.- 3404138
Cel.- 79804665

Si usted quiere ser uno más de nuestros distribuidores del Diario **"La Palabra del Beni"**, comunicarse con nosotros al Telf. 4620808 o apersonarse a nuestras oficinas ubicadas en la calle Nicolás Suárez #693

¡Lo Esperamos!

Las ideas expuestas en los espacios de opinión del Diario La Palabra del Beni son responsabilidad exclusiva de los autores y no necesariamente representan la opinión del medio.

Lugares de venta en Trinidad del Diario "La Palabra del Beni"

SUPERMERCADO TRINIDAD
Av. Comunidad Europea, entre calle Cochabamba y 9 de Abril.

PANADERÍA EL TILUCHI
Av. Bolívar, diagonal Hotel Aguahí

AEROPUERTO JORGE HENRICH

MERCADO CENTRAL
(Chocolates Rosita)

TERMINAL DE BUSES
Av. Beni entrada principal

Av. 6 de Agosto, frente a Credi Moxos
Av. 6 de Agosto frente al Col. Madre Setton

LPB EN LAS
REDES SOCIALES

Síguenos en twitter:
www.twitter.com/lapalabrabeni

Apóyanos con un "Me Gusta" en nuestra página de Facebook:
www.facebook.com/lapalabrabeni

Revisa esta y otras publicaciones

en nuestro página web:
www.lapalabradelbeni.com.bo

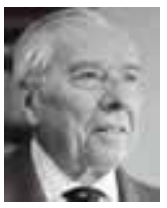

¿Es o no es verdad?.

Doña Hillary no irá a Tiquipaya

Por: José Gramunt de Moragas, S.J.

La secretaria de Estado, Hillary Clinton no asistirá a la 42 Asamblea General de la Organización de Estados Americanos, programada para los días 4 y 5 de junio en Tiquipaya (Cochabamba) ¿O qué esperaba usted, lector ilustrado? ¿Qué dicha señora se arriesgaría a que algunos de los cerca de 30 ilustres asistentes oficiales que han confirmado su asistencia le echaran en cara todas las culpas de los males de la región?

Nadie puede llamarse a engaño. Al fin al cabo, quienes piensan como el florentino Maquiavelo dicen que la diplomacia es el arte de fingir. (Si es que a esa asamblea se la pueda llamar "diplomática") No es pues extraño que la agenda oficial que anuncia como asunto de primera importancia la seguridad alimentaria de América, sea una ficción que esconde cuestiones no programadas pero que seguramente se plantearán, creando situaciones explosivas que podrían desembocar en la sepultura de la organización panamericana, nacida en virtud de la Carta suscrita en Bogotá en mayo de 1948. No es pues extraño que Doña Hillary renuncie a presenciar ese entierro.

Pues bien, una de esas cuestiones de alto voltaje es el anuncio hecho por Hugo Chávez, de que su país se retirará de la Comisión de Derechos Humanos por haber, ésta, denunciado atropellos cometidos o tolerados por el gobierno venezolano. Chávez no digirió esta píldora y alentará a que sus amigos bolivarianos sigan sus pasos, lo que sería como un tiro en el ala de la Organización americana.

Con toda probabilidad, el enclaustramiento marítimo de Bolivia saltará a la palestra. Los más optimistas sueñan que se repita y consolide la resolución lograda por Bolivia en la asamblea de 1979 realizada en La Paz y en la que se estableció que la salida soberana de Bolivia al Pacífico es una cuestión de interés hemisférico. ¡Pero si la cancillería boliviana no ha dado un paso para motivar a sus homólogos americanos a que secunden esta propuesta reivindicativa de Bolivia!

A lo dicho hay que agregar la reincorporación de Cuba a la OEA, de cuyo seno, ese país fue expulsado en la octava cumbre de la organización americana, llevada a cabo en Punta del Este (Uruguay) en 1962. El motivo de esta decisión fue la incompatibilidad del régimen marxista leninista instaurado por Fidel, con el sistema latinoamericano sustentado por las OEA. Aunque, pasados los años, y pasadas las tensiones de la Guerra Fría, ahora los hermanos Castro no quieran saber nada sobre la OEA. Sin embargo, la asamblea de Tiquipaya podría ser la gran oportunidad para que la mayoría de los países latinoamericanos suscribieran una suerte de desagravio al gobierno de Cuba

En fin, los próximos días sabremos si lo dicho hasta aquí tenía algún sentido o fue tan sólo una más de las especulaciones que se ha hecho sobre la asamblea de Tiquipaya. Lo cierto será la ausencia de Doña Hillary, lo que es suficiente motivo para interpretar que el gobierno norteamericano no quedará satisfecho de los resultados que se obtengan en el frondoso valle cochabambino.

Pica Pica — Por: Feroz

Lydia Parada de Brown 'Madre de la poesía beniana'

La poetisa nació en Trinidad (Capital del departamento del Beni en Bolivia) el 16 de agosto de 1.922, donde cursó la escuela primaria y secundaria. Realizó estudios profesionales en la ciudad de Sucre en la "Escuela Nacional de Maestros" en la sección de "Filosofía y Letras". Allí obtuvo el título de Profesora en Provisión Nacional con la tesis: "Historia de las Lenguas de la Humanidad".

Desde 1.945 enseñó gramática castellana en el histórico "Colegio Nacional 6 de agosto de su ciudad natal, el mismo que le otorgara el título de "Bachiller en Humanidades".

Posteriormente siguió vaciando sus enseñanzas en la escuela "Pedro Domingo Murillo" de La Paz. "Escuela Bancaria" y en la "Profesional de Señoritas" en la misma capital, en las cátedras de castellano y literatura.

En 1.962 emigró al gran país del norte (EE.UU.). Allí con un poco de suerte y la ayuda divina continuó enseñando el español, pero ya como segunda lengua, a militares que tenían que cumplir misiones diplomáticas u oficiales en alguna ciudad de Hispanoamérica o España. Por muchos años realizó este trabajo en el "Instituto de Lenguas del Departamento de Defensa". En reconocimiento a su labor se la premió con el máximo galardón (outstanding performance award), por su excelente manera de enseñar la lengua de Cervantes.

En 1.964 contrajo nuevas nupcias con el señor Hulbert A. Brown, apoyo moral y económico que le sirvió para continuar sus estudios; y en 1.971 la "universidad de George Washington" en Washington D.C. la gradúa de Master en Literatura Hispanoamericana, previa lectura de la tesis: "El Problema del Indio en la Sensibilidad Lírica de Rosario Castellano", poetisa, novelista y cuentista mejicana.

LA POETISA EN SUS AÑOS MOZOS.

A l trasladarse e l "instituto d e Lenguas del Departamento d e D e f e n s a" a M o n t e r r e y (California), la señora Brown se inicia en los colegios secundarios del Condado de Montgomery (área Metropolitana de Washington D.C.), de donde se acaba de jubilar y actualmente ha vuelto a la patria por una temporada para continuar escribiendo su novela: "Nieve en el Corazón".

LYDIA PARADA DE BROWN AGRADECE LA MEDALLA DE ORO DE LA CASA DE LA CULTURA DEL BENI.

Doña Lydia Parada de Brown ha recibido varias distinciones en honor a sus méritos como Profesora de Estado. Una beca concedida por el Departamento de Estado de los Estados Unidos para un Seminario de Ecuación en la "Universidad de Río Piedras" en Puerto Rico. Otra otorgada por el Gobierno Argentino para la observación del sistema Escolar de dicho país. Dirigió una delegación de Técnicos Mecánicos de la Escuela "Pedro Domingo Murillo", invitación hecha por el gobierno brasilero para la observación de las Escuelas Técnicas del Brasil. Después del viaje publicó un artículo en "El Diario" de La Paz, titulado "Observación de un viaje al Brasil en el Plano de la Capacitación Industrial".

Su actividad literaria viene desde la Normal, cuando su "Leyenda del Guajojó" obtuvo el primer premio en un concurso convocado por dicho Instituto.

Actualmente colabora en periódicos y revistas nacionales y de USA.

En 1.980 ve la luz su libro: "Pasajes Nocturnos" de cuentos y leyendas de la tierra camba y algunos de ambiente washingtoniano. Próximamente editará en inglés su libro de poesías: "Recuerdos".

Ha presentado varios recitales. En el Museo de Etnografía en la ciudad de La Paz. El 20 de mayo de 1.982 presentó un recital poético en el Auditorio Andrés Bello en Washington, D.C., auspiciado por la Embajada de Bolivia y la Asociación de Empleados del Banco Interamericano de Desarrollo de la capital norteamericana.

El 21 de mayo de 1.984 dio un recital de poesía en el salón Padilla Vidal auspiciado por la Asociación del Personal de la Organización de los Estados Americanos. Varias veces colaboró con sus poemas en programas realizados en la Junta Interamericana de Defensa y en la Agrupación de Agregados Militares Sudamericanos en Washington D.C.

Al decir del Coronel Julio Sanjinés Goitia (Embajador de Bolivia ante la Casa Blanca), "la señora Lydia Parada de Brown es una mujer que mira la vida con emoción y nada le es indiferente. Su registro abarca una amplia gama de vivencias".

El 25 de julio de 1.984, a beneficio de la Casa del Maestro, ofreció un recital en el Teatro Trinidad de su ciudad natal.

El 17 de agosto del mismo año, en el Paraninfo Universitario de la ciudad de Santa Cruz y a beneficio de la Cruz Roja y de las Señoras de Ayuda Social, presentó otro recital poético.

Doña Lydia también sabe de las luchas sindicales. Fue secretaria de cultura de la Federación de Maestros Urbanos de La Paz. Por cuatro años formó parte de la Mesa Directiva de la Asociación de Damas Bolivianas en Washington, D.C.

Recientemente fue nombrada 'Madre de la Poesía Beniana', por parte de la Casa de la Cultura del Beni cuyo directorio aprobó la Resolución No. 07/2012 para hacer la distinción en acto público entregándole una Medalla de Oro y un pergamino.

La Resolución menciona que Parada de Brown ocupó un sitial de honor en escenarios donde representó a Bolivia y América Latina, demostrando su innato talento poético y arte de la declamación, además de recibir innumerables reconocimientos.

La presidenta de la Casa de la Cultura del Beni, Yuly Natusch, dijo que Lidia Parada de Brown es una persona dotada de gran inteligencia y asombrosa memoria, sus composiciones literarias reflejan un contexto cultural, humano y social.

Tiene un solo hijo de su primer matrimonio: Orlando Antonio Álvarez Parada, y dos nietos Ana Carol y 'Pipiolín'.

EN EL SENADO CUANDO RECIBIO LA MÁXIMA CONDECORACIÓN.

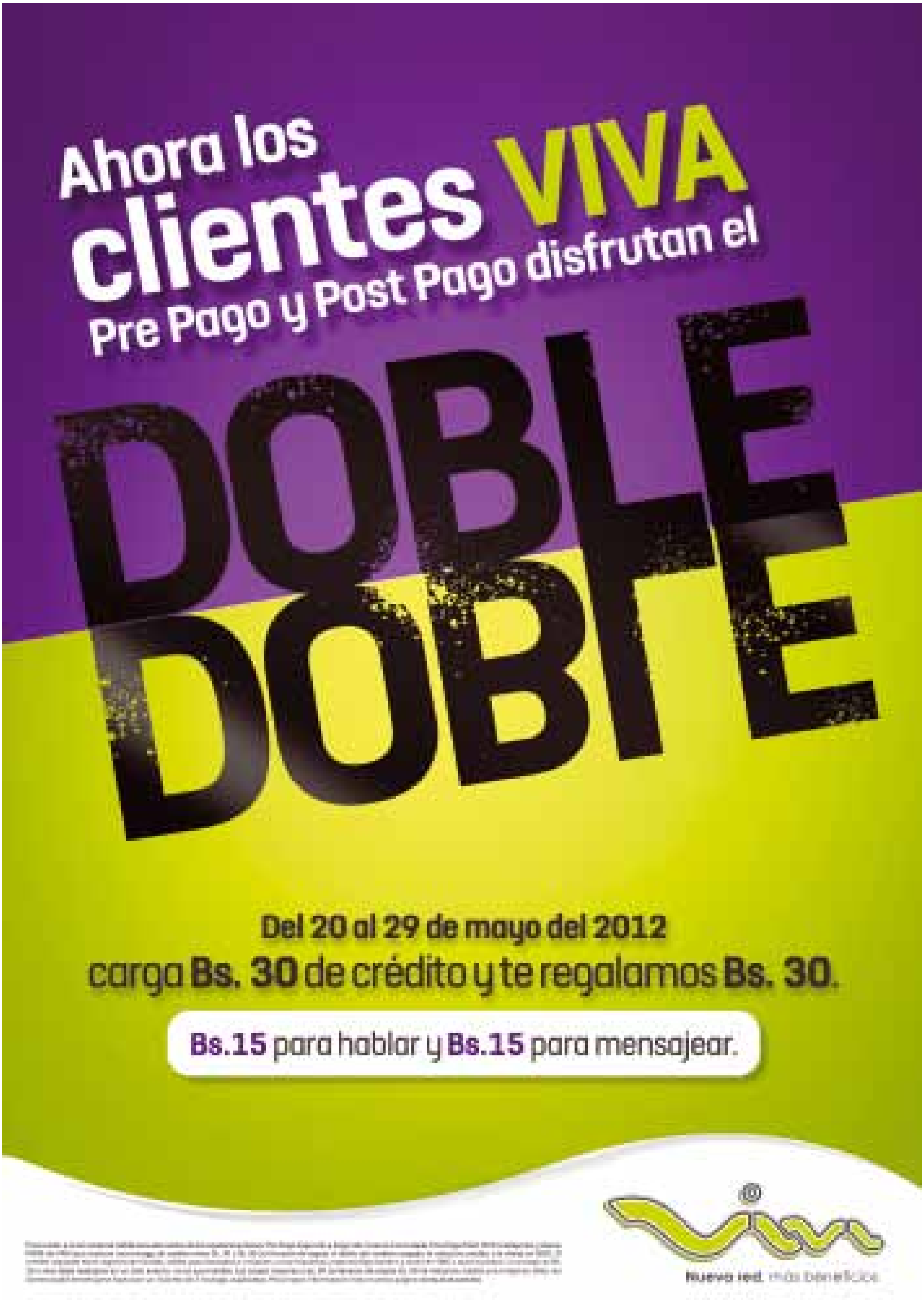
Ahora los clientes VIVA
Pre Pago y Post Pago disfrutan el
DOBLE
DOBLE
Del 20 al 29 de mayo del 2012
carga Bs. 30 de crédito y te regalamos Bs. 30.
Bs.15 para hablar y Bs.15 para mensajear.
Nueva red. Más beneficios.

Sindicato '27 de Mayo' celebra su aniversario

CUMPLE 22 AÑOS. *Esta entidad sindical que trabaja en el mercado Campesino, hoy posesionará a su nueva dirigencia, liderada por una mujer.*

FOTO LPB

EL SINDICATO '27 DE MAYO' QUE TRABAJA EN EL MERCADO CAMPESINO CELEBRA HOY SU ANIVERSARIO.

CON NUEVA DIRIGENCIA

María Esther Cayuba, será posesionada hoy como ejecutiva de dicho sindicato, junto a su nuevo directorio, el acto será a horas 17:00. La flamante dirigente dijo que han preparado diversas actividades como: carrera pedestre, misa de acción de gracias, sin olvidar el agasajo por el día de las madres a quienes trabajen o no en el mercado, todo en el afán de realzar el aniversario de su sindicato. Señaló, que la mayor parte de las personas que llegan a vender en el mercado Campesino son de las comunidades rurales que trasladan su producción hasta la capital.

El Sindicato '27 de Mayo' del mercado Campesino afiliado a la Federación Sindical de Trabajadores Campesinos del Beni (FSTCB), hoy domingo está de aniversario cumpliendo sus 22 años de actividad en Trinidad.

Como parte del programa, María Esther Cayuba, será posesionada hoy como ejecutiva junto a su nuevo directorio a horas 17:00.

La flamante dirigente dijo que han preparado diversas actividades como: carrera pedestre, misa de acción de gracias, sin olvidar el agasajo por el día de las madres a quienes trabajen o no en el mercado, todo en el afán de realzar el aniversario de su sindicato.

Señaló, que la mayor parte de las personas que llegan a vender en el mercado Campesino son de las comunidades rurales que trasladan su producción hasta la capital.

"Este es el mercado que abastece a los otros mercados, porque es donde se tiene la mayor parte de los productos directamente del productor al consumidor, mayormente son traídos del sector de Puente San Pablo", sostuvo.

Añadió que la venta es libre para todos los productores campesinos, aunque se debe coordinar la asignación de puestos con la dirigencia para que todo se desarrolle en completo orden.

"Este mercado está dividido por sectores, el sector de la parte de adelante lado derecho es la de verduras, adentro se encuentra el sector de medicinas naturales, de comidas, está el sector platanero, de los campesinos, y el sector donde llegan mayormente yuca, frutas y todos los productos de los vendedores temporales", sostuvo.

Una de las necesidades que como Sindicato '27 de Mayo' pretenden gestionar ante las autoridades ediles, es el ripiado de la parte de adelante del mercado Campesino para disminuir los problemas con el barro, principalmente en temporada de lluvias.

Las lluvias paralizan arreglo de calles

Las lluvias de estos días están perjudicando seriamente los trabajos de mejoramiento de calles, labor que es coordinada por el Gobierno Municipal con el Comité de Vigilancia de Trinidad.

El presidente del Comité de Vigilancia, Luís Alberto Cuellar, informó que el tiempo perjudica el cumplimiento del cronograma de trabajo que consiste en rellenar las calles que tiene problemas de hundimiento o baches.

Manifestó que los días secos fueron aprovechamos a lo máximo, pero con las recientes lluvias los trabajos se paralizaron porque es difícil movilizar maquinaria y personal para ingresar a los barrios donde se necesita hacer mejoras.

Lamentó que no se haya podido llegar a los barrios que este fin de semana están de aniversario, porque previamente se registraron constantes lluvias que generaron problemas en los sectores más bajos.

FOTO ARCHIVO

PROMETEN SEGUIR MEJORANDO CALLES UNA VEZ QUE MEJORE EL TIEMPO.

MONTADA AÚN NO SE PRONUNCIA

Intendencia continúa tras caballos callejeros

Funcionarios de la Intendencia Municipal continúan con los controles para retirar a los semovientes que deambulan en la vía pública. La Policía Montada aún no se pronuncia al respecto.

Según informó la intendenta Natividad Ovale, se está coordinando con la Unidad de Tráfico y Vialidad para este trabajo por lo que se ha hecho el traspaso de personal a esa unidad a fin que colabore en los trabajos necesarios.

Por otra parte, Ovale mostró su preocupación por la cercanía de la fiesta de la Trinidad, porque los festejos se hacen en la Plaza de la Tradición, lugar en el que se encuentran actualmente los caballos decomisados y que no han sido reclamados por sus dueños.

"Esperamos que los dueños tengan conciencia y recuperen a sus animales porque en estos días no se cuenta con un lugar apropiado para meterlos y hasta el momento no tenemos ninguna noticia por parte de la Policía Montada que son los que deberían estar encargados de este tema", expresó Ovale.

FOTO ARCHIVO

PERDURA EL PROBLEMA DE CABALLOS EN LA VÍA PÚBLICA.

CONCEJAL MUNICIPAL

Desde hace varios días, funcionarios de la Intendencia Municipal además de Tráfico y Vialidad, realizan la captura de los caballos que son encontrados deambulando por las calles de la capital.

Los caballos retenidos son conducidos al corral de la Plaza de la Tradición, y los propietarios que pretendan recuperarlos tienen que pagar la multa correspondiente, aseguró recientemente el concejal Gary Cholima.

Se promueve la Salud Familiar Comunitaria

INTERCULTURAL. *El programa se ejecuta, gracias a un convenio entre el Ministerio del área y la UAB. Busca recuperar valores tradicionales de los pueblos y comunidades.*

FOTO ARCHIVO

SE PROMUEVE EN EL DEPARTAMENTO, LA SALUD FAMILIAR COMUNITARIA INTERCULTURAL.

SALUD COMUNITARIA

Marcela Siles, jefe de enseñanza de la especialidad SAFCI, dependiente del Ministerio de Salud, señaló que el programa se ejecuta respondiendo a la necesidad de recuperar valores tradicionales de los pueblos y comunidades. Recordó que la mayor parte de las comunidades recurren a médicos tradicionales para aliviar su salud, reconociendo que también los fármacos se elaboran con al aporte del conocimiento tradicional, pero que ahora son elaborados en laboratorios a través de sofisticadas técnicas. Sostuvo que el sentido de la SAFCI es apoyar a los pueblos, haciendo que ellos sean los constructores de su salud, superando de esta manera los porcentajes de exclusión de muchas familias por falta de una política adecuada. Expresó que el proceso de formación al igual que otra especialidad médica tiene una duración de tres años y la diferencia radica en que estos profesionales tienen como parte de su formación, las comunidades rurales del país.

El Ministerio de Salud y Deportes en convenio suscrito con la Universidad Autónoma del Beni (UAB) fortalece el proceso de formación de los médicos que trabajan en diferentes municipios benianos, a través de un curso de postgrado que permita reforzar sus conocimientos en el ámbito de las comunidades rurales.

Marcela Siles, jefe de enseñanza de la especialidad Salud Familiar, Comunitaria e Intercultural (SAFCI), dependiente del Ministerio de Salud y Deportes, señaló que el programa se ejecuta respondiendo a la necesidad de recuperar valores tradicionales de los pueblos y comunidades.

Recordó que la mayor parte de las comunidades recurren a médicos tradicionales para aliviar su salud, reconociendo que también los fármacos se elaboran con al aporte del conocimiento tradicional, sólo que ahora son elaborados en laboratorios a través de sofisticadas técnicas.

Sostuvo que el sentido de la SAFCI es apoyar a los pueblos, haciendo que ellos sean los constructores de su salud, superando de esta manera los porcentajes de exclusión de muchas familias por falta de una política adecuada.

Expresó que el proceso de formación al igual que otra especialidad médica tiene una duración de tres años y la diferencia radica en que estos profesionales tienen como parte de su formación, las comunidades rurales del país, reconociendo que la salud no es responsabilidad de una sola persona sino de toda una colectividad.

Siles explicó que la casa matriz de educación como es la Universidad, está apoyando de forma dinámica al ser parte del Sistema Nacional de Residencia Médica a través del Comité Ejecutivo de la Universidad Boliviana (CEUB) de ahí que su participación en el programa es fundamental en todo el país.

La SAFCI es un programa que inició el año 2006 y gracias al trabajo desarrollado hasta ahora, se está cambiando el paradigma de atención en salud especialmente en el área rural.

Continúa entrega de los focos ahorradores

Las FFAA continúan con la distribución en el Departamento. Riberalta no es la excepción, donde el pasado viernes comenzó la entrega de focos ahorradores por parte de la guarnición militar, por encargo e instrucción del Gobierno nacional.

El jefe del comando conjunto local, Cap. de Navío Rodolfo Escalante, señaló que el operativo se inició en las plazas del centro de la ciudad y el barrio Conavi, para llegar paulatinamente a los diferentes barrios de Riberalta, en una tarea que abarcará 6 días aproximadamente, señaló la autoridad militar

Muchas familias comenzaron a movilizarse hacia los lugares de entrega de los focos, a objeto de proceder al cambio de las unidades que están deterioradas o el establecimiento de nuevos puntos, en condiciones favorables de ahorro que disminuirán también el pago de las facturas mensuales por este servicio.

FOTO ARCHIVO

DISTRIBUYEN FOCOS AHORRADORES EN TODO EL DEPARTAMENTO.

Porcentaje bajo de la vacunación antiaftosa

El presidente de la Asociación de Ganaderos del Cercado (ASOCERCADO), Jorge Wichtendal, exteriorizó su preocupación por el bajo porcentaje de vacunación antiaftosa en este vigésimo tercer ciclo, esperando que se superen las adversidades para reencaminar el trabajo de campo.

Reconoció que el ciclo de vacunación tuvo tropiezos desde su inicio, primero con los bloqueos de carreteras que no permitieron adquirir el biológico a tiempo y ahora la lluvia permanente que impide el traslado de los técnicos a las estancias ganaderas.

A esto se suma que la mayoría de los establecimientos ganaderos son a cielo abierto y carecen de galpones u otro tipo de infraestructura, lo que no permite arrear el ganado a los corrales para hacer la vacunación respectiva, sin embargo los productores ponen todo de su parte para que el ciclo avance, indicó.

Reveló que la cobertura vacunal lograda hasta la fecha no encaja con los parámetros que se tenían previstos, pues se alcanzó el 25%, y el ciclo concluye el 17 de junio.

FOTO ARCHIVO

EL MAL TIEMPO Y LOS RECIENTES BLOQUEOS PERJUDICAN CAMPAÑA ANTIAFTOSA.

ASARDECO amplía una semana más su exposición

CHOPE PIESTA. *La representantes de la asociación, esperan que en los próximos 7 días se registre un mayor número de visitantes.*

FOTO LPB

ASARDECO CONTINÚA CON SU EXPOSICIÓN EN LA CASA DE LA CULTURA.

ESPERAN VISITANTES

Durante estos cinco días de exposición en la Casa de la Cultura del Beni, Botega calificó la feria como regular, porque todas han vendido algo, pero no como se esperaba, tal vez por la difícil situación económica que están pasando las familias. De todas maneras, esperan que en esta nueva semana, la situación mejore. Algunas expositoras han decidido quedarse una semana más, aunque otras prefirieron buscar otro lugar con mayor movimiento para mostrar sus trabajos, teniendo en cuenta que con la celebración de la Chope Piesta, se desarrollan actividades en el centro de la ciudad y los barrios.

De acuerdo a lo programado la feria organizada por la Asociación de Arte Decorativo (ASARDECO) en su Vigésima Octava Versión debía culminar ayer, pero por motivo de la Chope Piesta se amplía una semana más para que un mayor número de gente tenga oportunidad de admirar y adquirir los trabajos manuales.

La presidenta de ASARDECO, Belia Botega, dijo que algunas expositoras han decidido quedarse una semana más, aunque otras prefirieron buscar otro lugar con mayor movimiento para mostrar sus trabajos, teniendo en cuenta que con la celebración de la Chope Piesta, se desarrollan actividades en el centro de la ciudad y los barrios.

Durante estos cinco días de exposición en la Casa de la Cultura del Beni, Botega calificó la feria como regular, porque todas han vendido algo, pero no como se esperaba, tal vez por la difícil situación económica que están pasando las familias. De todas maneras, esperan que en esta nueva semana, la situación mejore.

"De cualquier modo las personas pueden pasar por la feria porque continuará por una semana más, y luego se recorta el espacio para quedar con la exposición permanente de los productos de nuestras asociadas", expresó.

CURSOS

Por otro lado, Botega manifestó que también se dictan cursos para cualquier especialidad en el arte, por lo que invitó a inscribirse a las maestras de Artes Plásticas que deseen aprender algo de lo que se expone en la feria. "De esta manera, podrán trabajar junto a los alumnos con el material de reciclaje que es tan fácil de utilizar", dijo Botega.

Asimismo, la Asociación de Arte Decorativo, agradece a todas las personas que se dieron un tiempo para visitar la feria, con el motivo del aniversario de la Santísima Trinidad, "porque ese gesto nos anima y fortalece, comprometiéndonos a mejorar en futuras presentaciones".

Avanza en el Beni proyecto 'Mi Agua II'

El gerente regional del Fondo de Inversión Productiva y Social (FPS), Carlos Gómez, confirmó que recientemente diferentes municipios del Beni entregaron sus proyectos corregidos para la captación de agua potable y riego, en el marco del Programa 'Mi Agua II'.

Explicó que el FPS envió por escrito a las diferentes alcaldías las observaciones de cada proyecto para su corrección y nueva presentación, "lo cual se está cumpliendo para ejecutar los trabajos".

"Vamos hacer la visita de campo, como corresponde", anunció Gómez.

Detalló que de 78 proyectos presentados sólo tres se enfocan en sistemas de riego y el restante para captación de agua potable, mismos que demandarán una inversión de alrededor de Bs35 millones, para beneficiar a 27.000 habitantes de comunidades campesinas e indígenas.

FOTO ARCHIVO

AVANZA PROYECTO 'MI AGUA II' EN EL BENI.

EXPECTATIVA POR CONSTRUCCIÓN

Nueva sede indígena sería de tres pisos

La presidenta de la Central de Mujeres Indígenas del Beni (CMIB), Melva Hurtado, señaló que su organización ve con muchas expectativas la pronta construcción de su sede social, resultado de un convenio suscrito con el Gobierno, caro anhelo que se venía persiguiendo por muchos años.

Indicó que el proyecto inicial implica una infraestructura de tres pisos que posibilitará una mayor comodidad para los eventos que realice la dirigencia indígena, y también para cobijar a quienes lleguen a la capital.

"Las hermanas indígenas siempre soñaron con tener una casa grande donde se refugien todos los que vienen a la ciudad para participar de algunos talleres o eventos orgánicos que convoca la dirigencia departamental", expresó Hurtado.

Explicó que en el marco de dicho requerimiento se comenzó a elaborar un proyecto para la CPIB y la CMIB, que ahora ya es una realidad. "Por parte del Gobierno nacional ya se realizó el primer desembolso económico, por lo que se considera un avance sustancial", dijo.

FOTO ARCHIVO

CPIB Y CMIB SE BENEFICIARÁN CON PROYECTOS FINANCIADOS POR EL GOBIERNO NACIONAL, SEGÚN CONVENIO FIRMADO RECIENTEMENTE.

Manifestó que previamente sostendrán una reunión con el Gobernador en ejercicio para coordinar el día y fecha de inicio de obra, para que en adelante la fiscalización esté a cargo de los mismos dirigentes hasta su conclusión. "Estamos ansiosos de contar con esta sede social que vendría a paliar las grandes necesidades que tiene el sector", expresó Hurtado.

Madre: Valerosa y tierna mujer; hoy celebra su día

JUSTO HOMENAJE. *Desde el viernes, se vienen realizando agasajos y actos en conmemoración al Día de la Madre Boliviana. La familia vuelca su atención a este ser especial.*

FOTO ARCHIVO

DÍA PARA FELICITAR Y RECONOCER EL TRABAJO DE LAS MADRES.

FOTO LPB

HOY HABRÁ UNA MISA EN EL MONUMENTO A LA MADRE TRINITARIA.

En Bolivia, el Día de la Madre se celebra cada 27 de mayo en memoria de las heroínas de la Coronilla. La historia relata que cientos de mujeres cochabambinas se enfrentaron en esa fecha, el 1812 al ejército realista luego de ver cómo sus hermanos, padres y esposos, murieron por defender la patria.

En la colina conocida como de la Coronilla en Cochabamba, cientos de mujeres murieron a manos de las fuerzas realistas. En homenaje a ese valor demostrado aquel 27 de mayo de 1812 es que se recuerda esta fecha como el Día de la Madre Boliviana, conmemoración que fue confirmada a través de la Ley del Día de la Madre, el 8 de Mayo de 1927, durante el gobierno de Hernando Siles.

La historia cuenta que el 8 de noviembre de 1927, cuando la Nación era gobernada por Hernando Siles, se dictó la Ley del Día de la Madre. Fue una decisión mágica, porque desde aquel entonces, cada 27 de mayo se homenajea a las madres.

En su único artículo, esta Ley indica que se le debe rendir honores a la madre en todos los colegios e instituciones educativas, al igual que visitar los monumentos conmemorativos.

ADELANTARON FESTEJO

El pasado viernes varios centros educativos de la capital adelantaron los agasajos en conmemoración del Día de la Madre, que se celebra hoy. Por ejemplo en establecimientos como el Colegio Nacional '6 de Agosto' organizaron un acto cívico, posteriormente las madres fueron invitadas a pasar por los cursos para ser agasajadas por sus hijos los estudiantes.

Los que no hicieron actividad alguna de felicitación recién lo harán el lunes, día en que se efectuarán actos cívicos resaltando la fecha. Generalmente los agasajos se desarrollan en la mañana, la tarde y noche.

Respecto a la actividad comercial, en un recorrido por los diferentes mercados de la ciudad y zonas comerciales, se observó una variedad de ofertas en regalos y otros detalles con motivo del Día de la Madre.

Por ejemplo en los ingresos a los mercados había oferta de tarjetas y flores, entre tanto en las tiendas más grandes ofrecían regalos listos para ser entregados. Las tarjeterías y florerías de la ciudad también centraron la atención de niños, jóvenes y mayores, que se apersonaron para adquirir una variedad de detalles.

CELEBRACIÓN

Gracias a la Ley de la República del 8 de noviembre de 1927, el día de la madre boliviana es festejado cada 27 de mayo, oportunidad en la que se le rinde homenaje al ser dador de vida y amor por excelencia.

En su único artículo, esta Ley indica que se le debe rendir honores a la madre en todos los colegios e instituciones educativas, al igual que visitar los monumentos conmemorativos.

SE ADELANTARON

El pasado viernes varios centros educativos de la capital adelantaron los agasajos en conmemoración del Día de la Madre, que se celebra hoy. Por ejemplo en establecimientos como el Colegio Nacional '6 de Agosto' organizaron un acto cívico, posteriormente las madres fueron invitadas a pasar por los cursos para ser agasajadas por sus hijos los estudiantes. Los que no hicieron actividad alguna de felicitación recién lo harán el lunes, día en que se efectuarán actos cívicos resaltando la fecha. Generalmente los agasajos se desarrollan en la mañana, la tarde y noche.

ASISTENCIA A LA NIÑEZ

El PAN en funcionamiento

El Servicio Departamental de Gestión Social (SEDEGES) dio inicio a las actividades de apoyo que realiza mediante el Programa de Atención a la Niñez (PAN), y sus 29 centros en el Beni, de los cuales 15 funcionan en Trinidad brindando una atención integral en educación, salud y alimentación.

Virginia Ribera, directora del SEDEGES, aseveró que los 14 centros en provincias, cuentan con 676 beneficiarios que también inician sus actividades simultáneamente, con un promedio de 30 niños por centro PAN y con 5 educadoras que tienen la formación y capacitación necesaria, para responder a las necesidades elementales de los pequeños.

La directora del SEDEGES precisó que en estos primeros días se ejecuta la fase de adaptación de los menores, quienes deben adecuarse al programa. Asimismo enfatizó que el componente alimenticio se cumple a cabalidad puesto que previamente se procedió a la entrega de los alimentos para todos los centros, con un rol de dieta equilibrada que se imparte a los pequeños beneficiarios del programa.

Destacó que este programa subvenciona en gran medida todos estos elementos, puesto que se dispone de la ayuda de la Gobernación y los municipios en provincias. Los padres dan un pequeño aporte de Bs2 por día para que así desarrollen sus actividades laborales con normalidad, mientras su pequeño goza de una buena atención en el centro (PAN).

FOTO ARCHIVO

FUNCIONAN CENTROS PAN EN TRINIDAD Y PROVINCIAS.

La idea es colaborar con las familias de escasos recursos económicos, toda vez que no tienen posibilidad de salir a trabajar y dejar en manos responsables el cuidado de sus hijos. El PAN es una opción segura y seria, dijo.

Boudou rendirá homenaje a las Heroínas de la Coronilla

BICENTENARIO. *El Vicepresidente de Argentina, asistirá al acto central en la Colina de San Sebastián. Arribará en horas de la tarde.*

FOTO ARCHIVO

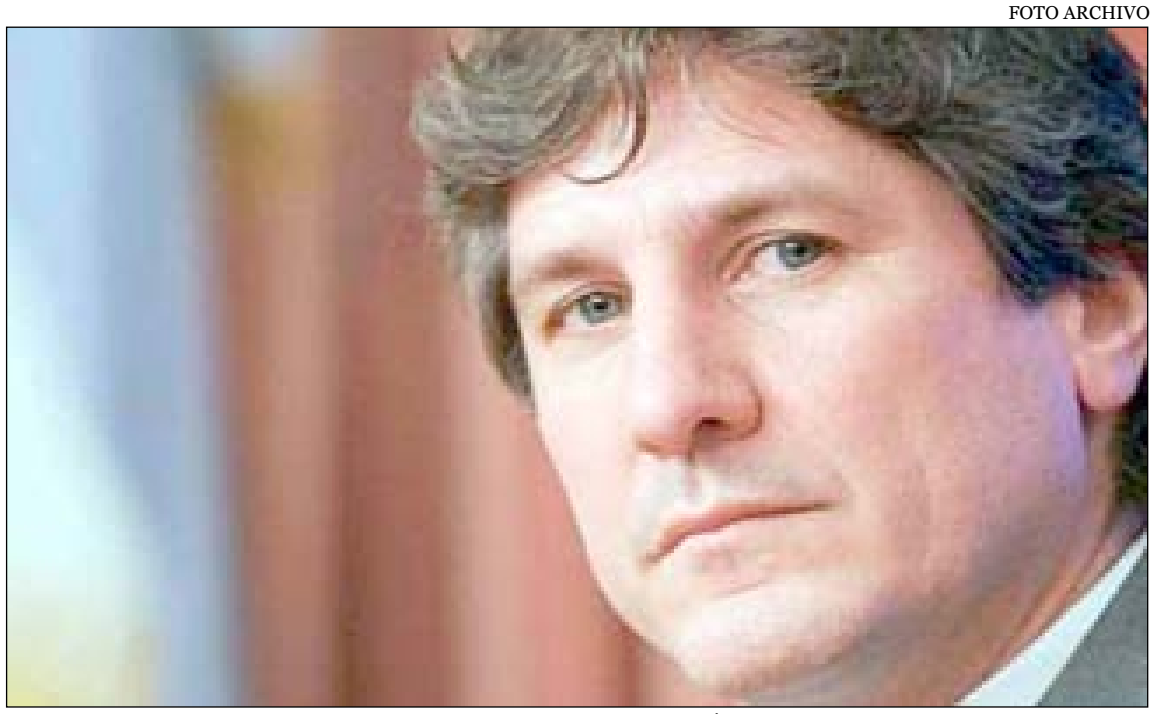

EL VICEPRESIDENTE ARGENTINO, AMADO BOUDOU, ESTARÁ EN COCHABAMBA.

CAMINO DE INTEGRACIÓN

Baleirón remarcó que ambas naciones siguen un camino de integración, y reiteró el firme compromiso de su país en la lucha común en favor de los pueblos y la integración de Latinoamérica. Asimismo, el apoyo desinteresado de Bolivia a la demanda argentina sobre las Islas Malvinas, ocupadas por el Reino Unido desde 1833, y anunció que su nación proyecta constituirse en importante aliado de los bolivianos en seguridad alimentaria y transferencia de tecnologías. Boudou será nombrado "huésped ilustre" de Cochabamba y recibirá del alcalde Edwin Castellanos, las llaves de la urbe.

La Paz (ANF).- *En honor al bicentenario de Las Heroínas de la Coronilla que se recuerda este 27 de mayo, el vicepresidente argentino Amado Boudou, llegará a Cochabamba para rendir el homenaje que coincide con la fecha que se celebra el día de la madre boliviana.*

Según un comunicado de la Cancillería boliviana, Boudou asistirá al acto central en la Colina de San Sebastián, donde un 27 de mayo de 1812, un grupo de mujeres se atrincheró para resistir el ataque de tropas del general español José Manuel de Goyeneche.

El cónsul general argentino, Daniel Baleirón, adelantó al canal estatal, que el vicepresidente llegará en horas de la tarde al aeropuerto Jorge Wilstermann, de Cochabamba.

Remarcó que ambas naciones siguen un camino de integración, y reiteró el firme compromiso de su país en la lucha común en favor de los pueblos y la integración de Latinoamérica. Asimismo, el apoyo desinteresado de Bolivia a la demanda argentina sobre las Islas Malvinas, ocupadas por el Reino Unido desde 1833, y anunció que su nación proyecta constituirse en importante aliado de los bolivianos en seguridad alimentaria y transferencia de tecnologías.

Boudou será nombrado "huésped ilustre" de Cochabamba y recibirá del alcalde Edwin Castellanos, las llaves de la urbe. También confirmó su asistencia al acto, la alcaldesa de Lima, Susana Villarán.

El festejo del bicentenario incluye una serenata esta noche, con la participación de la cantante peruana Eva Ayllón y de Los Kjarkas, entre otros artistas.

En Bolivia el 27 de mayo se recuerda el día de la madre boliviana en honor a las heroínas de la coronilla que ofrendaron su vida a la cabeza de Juana Azurduy de Padilla en contra de la invasión de tropas españolas.

Restauran monumento a Heroínas en Cochabamba

Cochabamba (ANF).- La Alcaldía de Cercado invirtió 582.900 bolivianos en la restauración del monumento a las Heroínas de La Coronilla, instalación de luces, limpieza de la plaza de armas y la revitalización de la colina de San Sebastián con trabajos de ornamentación y jardinería.

Las obras que contemplaron cuatro módulos fueron entregadas el viernes por la noche por el alcalde Edwin Castellanos y los técnicos encargados de todos los trabajos.

Informó que la intervención en la colina comprendió la restauración del complejo escultórico; la instalación de luminotecnia a los pies del monumento; la limpieza de la plaza de armas que se encuentra ubicada en la parte posterior de la colina de San Sebastián y el colocado de piezas originales de los retablos y letras de las Heroínas de La Coronilla en la Casona Santibáñez.

FOTO ARCHIVO

EL MONUMENTO DE LAS HEROÍNAS DE LA CORONILLA.

LA ESCOLTA PRESIDENCIAL

Presidente conmemora 203 años de 'Colorados'

La Paz (ABI/ANF).- El presidente Evo Morales conmemoró este sábado los 203 años de creación del Regimiento Primero de Infantería Colorados de Bolivia y escolta presidencial, en un acto realizado en instalaciones de ese destacamento en la ciudad de La Paz.

"En este aniversario de un regimiento histórico como los Colorados de Bolivia siempre es una alegría estar acá a rendir nuestro homenaje a nuestros oficiales, soldados y homenaje a quienes encabezaron las grandes batallas durante las épocas pasadas, a los soldados que prestan el servicio militar obligatorio", dijo en su discurso de homenaje.

El Regimiento Primero de Infantería Colorados de Bolivia es una unidad militar del Ejército Boliviano que constituye la escolta del Presidente desde la República y ahora Estado Plurinacional y a cuyo cargo se encuentra la custodia del Palacio de Gobierno.

Ese regimiento es considerado el más representativo del Ejército boliviano, por sus gestas libradas y el significado que tiene en la memoria histórica del pueblo boliviano.

El Mandatario recordó que las Fuerzas Armadas en el nuevo Estado Plurinacional cumple una tarea importante al servicio del pueblo boliviano que a diferencia del pasado, ahora "no defiende intereses externos y ajenos".

"Nuestras Fuerzas Armadas nacieron de la colonia y sigo convencido que han nacido en una lucha contra el colonialismo, contra la invasión europea, han nacido antes de la fundación de la República, antes de la fundación de Bolivia", aseguró el Mandatario.

FOTO REYNALDO ZACONETA

SE CONMEMORARON LOS 203 AÑOS DE CREACIÓN DE LOS COLORADOS DE BOLIVIA.

TSE aún espera protocolo para reglamento de consulta

PRESUPUESTO. *Wilfredo Ovando aclaró que el TSE no organiza ni procesa la realización de la consulta previa en el TIPNIS, por lo que sólo observará y acompañara el proceso.*

FOTO ARCHIVO

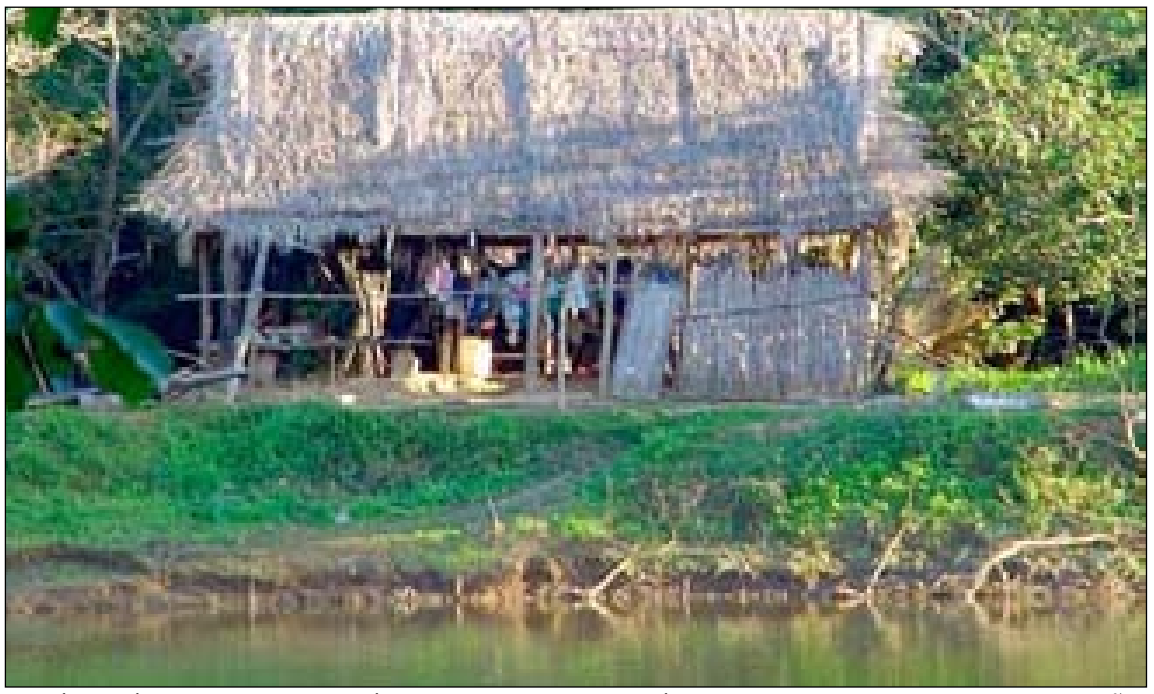

SEGÚN LA ÚLTIMA MODIFICACIÓN, LA CONSULTA DEBERÁ CONCLUIR EN SEPTIEMBRE DE ESTE AÑO.

SÓLO OBSERVARÁ

La autoridad electoral aclaró que el TSE no organiza ni procesa la realización de la consulta, pues está en manos del Órgano Ejecutivo en coordinación con los pueblos indígenas a ser consultados. Por lo tanto, el Órgano Electoral sólo observará y acompañara el proceso de consulta, emitiendo a su conclusión un informe respaldado con la documentación correspondiente con fotografías e inclusive filmaciones. El TSE prevé que para acompañar el proceso de consulta en el Territorio Indígena y Parque Nacional Isiboro Sécure (TIPNIS) se necesitaría alrededor de medio millón de bolivianos para gastos logísticos y de operación. La Cámara de Senadores sancionó el miércoles 9 de mayo el proyecto de ley que amplía en 90 días el plazo de la consulta a los pueblos del TIPNIS sobre la construcción de la carretera Villa Tunari – San Ignacio de Moxos. El proyecto de ley modifica el artículo 8 de la Ley 222 de Consulta Previa.

La Paz (ANF).- *El presidente del Tribunal Supremo Electoral (TSE), Wilfredo Ovando, informó que el Gobierno aún no envió el protocolo de la consulta previa en el Territorio Indígena y Parque Nacional Isiboro Sécure (TIPNIS) para que el ente electoral elabore su presupuesto y el reglamento de acompañamiento.*

La norma establece que el protocolo debe ser entregado al TSE 30 días antes del inicio de la consulta.

La autoridad electoral aclaró que el TSE no organiza ni procesa la realización de la consulta, pues está en manos del Órgano Ejecutivo en coordinación con los pueblos indígenas a ser consultados. Por lo tanto, el Órgano Electoral sólo observará y acompañara el proceso de consulta, emitiendo a su conclusión un informe respaldado con la documentación correspondiente con fotografías e inclusive filmaciones.

"En el caso de la consulta previa, nosotros seguimos aguardando que nos llegue el protocolo, que es el documento base para el procedimiento y ejecución de la consulta. La Ley dice que nos debe llegar 30 días antes de la realización de la consulta propiamente dicha, que es la base, porque a partir de ello tenemos que elaborar y aprobar nuestro presupuesto y también aprobar un reglamento", declaró Ovando a la *Agencia de Noticias Fides (ANF)*.

El Órgano Electoral prevé que para acompañar el proceso de consulta en el Territorio Indígena y Parque Nacional Isiboro Sécure (TIPNIS) se necesitaría alrededor de medio millón de bolivianos para gastos logísticos y de operación.

La Cámara de Senadores sancionó el miércoles 9 de mayo el proyecto de ley que amplía en 90 días el plazo de la consulta a los pueblos del TIPNIS sobre la construcción de la carretera Villa Tunari – San Ignacio de Moxos.

El proyecto de ley modifica el artículo 8 de la Ley 222 de Consulta Previa, que establece la realización de la consulta a los indígenas del TIPNIS en un plazo de 120 días desde su promulgación, es decir hasta el 10 de junio próximo. Con esta modificación, el plazo se amplía a 210 días, por lo que la consulta deberá concluir hasta el 10 de septiembre de este año.

Seguro de vida: La ANP no conoce proyecto

La Paz (ANF).- La Asociación Nacional de la Prensa (ANP) expresó su extrañeza porque hasta la fecha el Gobierno nacional no les ha proporcionado el proyecto de ley de seguro de vida de los trabajadores de la prensa, que se viene anunciando.

El secretario ejecutivo de la ANP, Juan León Cornejo afirmó que los asociados de esta institución están plenamente de acuerdo con toda medida que tienda a beneficiar a los trabajadores de los medios de prensa.

"La ANP expresa, sin embargo, su profunda preocupación por el hecho de que no ha recibido ninguna comunicación oficial al respecto y, en consecuencia, tampoco se la ha convocado a diálogo alguno sobre el tema", afirmó León.

Asimismo el representante señaló que esta situación extraña a la ANP sobre todo porque el 14 de febrero el propio presidente del Estado, Evo Morales anunció, a las instituciones colegiadas de la prensa, la absoluta disposición de su gobierno a una apertura al diálogo.

Sobre la base de noticias difundidas por medios de comunicación, la ANP observa que el proyecto no precisa las características del financiamiento y la cantidad de beneficiarios.

"El control de ese Fondo extraordinario, al parecer, estaría a cargo de un Consejo integrado por tres ministros de Estado y representantes de las organizaciones sindicales de trabajadores de la prensa", señaló el ejecutivo de la ANP.

Rector UCB: 'Luchar por una nación de la verdad'

La Paz (ANF).- El rector nacional de la Universidad Católica Boliviana "San Pablo", Hans van den Berg, instó a los nuevos egresados de la institución a luchar para que Bolivia sea "una nación de la Verdad".

Van den Berg habló en el acto de colación de grado de 236 nuevos profesionales que recibieron sus títulos de licenciados en 17 de las 22 carreras de la Unidad Académica Regional La Paz y cinco de las Unidades Académicas Campesinas (UAC's).

"Como nuevos profesionales y ciudadanos de este país, luchemos para que juntos encontremos, con mucha responsabilidad, el camino para que Bolivia sea una nación de la Verdad", afirmó la autoridad académica.

"Sean profesionales y ciudadanos de la verdad en nuestro país en el que, trágicamente, dramáticamente, hay mucha mentira. Se tapa muchas veces la verdad y casi todos los días encuentro algo de lo que tengo que decir, mentira", agregó.

FOTO ARCHIVO

AUTORIDADES NACIONALES EN LA COLACIÓN DE GRADO DE LOS NUEVOS PROFESIONALES 2012.

Por su parte, el rector de la Unidad Académica Regional La Paz, Eric Roth Unzueta, entregó medallas de reconocimiento a ocho estudiantes que se graduaron con Excelencia Académica.

Mineros observan renta de jubilados militares

MENSUAL. *El último ampliado minero planteó la modificación de la actual Ley de Pensiones y la elaboración de un nuevo manual de calificaciones y lista de enfermedades profesionales.*

DE PRIMERA Y SEGUNDA

En Bolivia existen jubilados de primera, segunda y tercera categoría. Esto no es justo. Los mineros estamos preocupados porque el gobierno al parecer quiere que todos percibamos sólo una renta solidaria que no sobrepasará de los 1.000 bolivianos", declaró Mejía a la Agencia de Noticias Fides (ANF). Agregó que el último ampliado minero que se realizó hace dos semanas en la ciudad de Santa Cruz de la Sierra, planteó la modificación de la actual Ley de Pensiones 065, y la elaboración de un nuevo "manual de calificaciones y lista de enfermedades profesionales".

La Paz (ANF).- *La Federación Sindical de Trabajadores Mineros de Bolivia (FSTMB) observa la renta mensual que perciben los jubilados militares, que oscila entre 6.605 y 12.000 bolivianos, informó el dirigente minero Edgar Mejía.*

Explicó con documentos en mano que un suboficial mayor con 35 años de servicio y un ahorro de 183.000 bolivianos en su cuenta individual en una de las dos AFP's tiene una renta mensual de 6.605 bolivianos, mientras que un minero con 30 años de servicio y que logró un ahorro de 578.270 bolivianos en su cuenta individual, percibe unos 2.941 bolivianos.

"Los generales tienen una renta mensual de 12.000 bolivianos. En Bolivia existen jubilados de primera, segunda y tercera categoría. Esto no es justo. Los mineros estamos preocupados porque el gobierno al parecer quiere que todos percibamos sólo una renta solidaria que no sobrepasará de los 1.000 bolivianos", declaró Mejía a la *Agencia de Noticias Fides (ANF).*

Agregó que el último ampliado minero que se realizó hace dos semanas en la ciudad de Santa Cruz de la Sierra, planteó la modificación de la actual Ley de Pensiones 065, y la elaboración de un nuevo "manual de calificaciones y lista de enfermedades profesionales".

"Se tienen que modificar varios artículos de la Ley 065, y hacer otro manual sobre enfermedades profesionales porque el actual que fue elaborado por técnicos colombianos, es lesivo a los trabajadores mineros. Era mejor el manual que hizo Goni (Sánchez de Lozada) en su gobierno porque se reconocía hasta un 70 por ciento, mientras que el que hizo hacer Evo Morales sólo reconoce hasta un 45 por ciento en caso de enfermedades profesionales y accidentes", destacó Mejía.

FOTO ARCHIVO

EL SECTOR MINERO OBSERVA LA RENTA MENSUAL QUE PERCIBEN LOS JUBILADOS MILITARES.

El ampliado minero advirtió que se convocará a una movilización nacional con medidas de presión en los próximos 90 días en caso de no ser atendidos por la comisión de asuntos sociales.

MARCHA

Por otra parte, el secretario de conflictos de la FSMTB reiteró que los mineros pidieron a la Central Obrera Boliviana (COB) que se quite apoyo a la novena marcha indígena que ya recorrió de Trinidad hasta Chaparina.

Mejía justificó el pedido en que el punto cuatro de la plataforma de demandas de la marcha indígena afecta a la exploración y explotación de recursos mineros e hidrocarburos.

"Tenemos cuatro observaciones: 1) piden modificar el artículo 349, olvidando que el Estado es dueño de todos los recursos naturales; 2) plantean control social, olvidando que ya existe ese mecanismo en el sector minero; 3) quieren conformar empresas comunitarias; 4) piden anular contratos mineros y del sector de hidrocarburos", dijo Mejía.

Agregó que el ampliado minero de Santa Cruz de la Sierra quitó apoyo a la novena marcha indígena porque pide la reversión y expropiación de propiedades y empresas en actual producción y fomento de empresas comunitarias como actores productivos en el sector minero, metalúrgico e hidrocarburos.

Recomiendan actualizar matrículas de comercio

FOTO ARCHIVO

RECOMIENDAN A LAS EMPRESAS ACTUALIZAR SU MATRÍCULA DE COMERCIO.

La Paz (ABI).- La Concesionaria del Registro de Comercio de Bolivia (FUNDEMPRESA), recomendó en las últimas horas a las empresas dedicadas al comercio, servicios, banca, seguros o que cerraron su ejercicio fiscal el 31 de diciembre de 2011, a actualizar su matrícula de comercio hasta el próximo 31 de mayo.

"Las empresas dedicadas al comercio, servicios, banca, seguros o cerraron su ejercicio fiscal el 31 de diciembre de 2011, tienen la obligación de actualizar su matrícula de comercio hasta el 31 de mayo de la presente gestión", remarca un boletín institucional.

FUNDEMPRESA recordó que la falta de actualización se considera como una infracción y anunció que los agentes que incurran en esa falta, ejercerán su actividad de manera no regular y serán sancionados.

Para facilitar esa tarea, FUNDEMPRESA anunció que se pondrá a disposición de todas las empresas, promotores para una atención personalizada y facilitará la información necesaria para completar el trámite.

"Para concertar una cita y que el promotor visite a los empresarios, los usuarios pueden contactarse escribiendo al correo electrónico: promotor@fundempresa.org.bo, llamar a la línea gratuita 800 10 7990 o ingresar a la página www.fundempresa.org.bo", remarca el boletín institucional.

Espacio destinado a la expresión fotográfica de momentos que quedan atrapados en el lente del fotógrafo(a).

momentos

Buganvilla.- *En algunos lugares es llamada 'Trinitaria' y/o 'Santa Rita', se caracteriza porque la verdadera flor que es pequeña y de color blanco está rodeada por brácteas que son de diferentes y llamativos colores.* *(FOTO MARA CANDICE ARIAS NAVIA)*

Si usted tiene una fotografía que quiere publicar en el diario La Palabra del Beni, envíela al correo electrónico: lpalabra@entelnet.bo, o tráigala directamente a nuestra dirección: Av. Nicolás Suárez Nº 693.

Coca-Cola
NUDELPA LTDA.

benigrama

Por: Eduardo Vaca Marrero (Panfilo)
Cel. 71128247

Nombre: _____

_____ C.I._____

Ciudad _____ Tel._____

Premio: Un paquete de Coca Cola

Solución presentar hasta el día viernes 01 de junio de 2012 a horas 18:00

GANADORA DEL BENIGRAMA
Domingo 20 de mayo de 2012

MARCELA LOPEZ R.
Cel. 5639188
UN PAQUETE DE COCA COLA

Pasar por Of. de La Palabra del Beni a retirar su premio hasta el día viernes de la presente semana

Volverá 'El exorcista' como serie televisiva

TRAS CUATRO DÉCADAS. *La aterradora historia de la demoníaca posesión de una niña será parte de una miniserie que constará de 10 capítulos, según los productores.*

FOTO ARCHIVO

LA CINTA QUE CAMBIÓ EL MUNDO DEL CINE DE TERROR, VOLVERÁ A DAR QUE HABLAR.

Miami, EEUU (El Comercio).- *Han pasado casi cuatro décadas desde que una cinta cambió el mundo del cine de terror: "El exorcista", pieza que volverá a dar qué hablar. La aterradora historia de la demoníaca posesión de una niña regresará en forma de una miniserie televisiva que constará de 10 capítulos.*

El proyecto estará a cargo de Sean Durkin, guionista y director de la aplaudida cinta "Martha Marcy May Marlene". Este trabajará en el proyecto junto a Roy Lee, productor del filmes como "Los infiltrados", confirmó el portal de noticias del programa "The Wrap".

PROYECTO TELEVISIVO

El proyecto televisivo estará a cargo de Sean Durkin, guionista y director de la aplaudida cinta "Martha Marcy May Marlene". Este trabajará en el proyecto junto a Roy Lee, productor del filmes como "Los infiltrados", confirmó el portal de noticias del programa "The Wrap".

La versión de Durkin se centrará en los acontecimientos que condujeron a la posesión demoníaca de la joven Reagan y explorará las consecuencias que esta tiene en su familia. En las próximas dos semanas el proyecto se ofrecerá a potenciales cadenas americanas. Quienes son 'adictos' a las películas de terror, esperan con mucha expectativa la nueva entrega de 'El exorcista'.

Miley Cyrus confiesa adicción por el sexo

FOTO GENERACCION.COM

AL PARCER LA EX HANNAH MONTANA BUSCA DEJAR ATRÁS LA IMAGEN DE NIÑA BUENA.

Miami, EEUU (Generaccion.com).- Fiel a su estilo provocador y sensual, Miley Cyrus dijo en las últimas horas que el "sexo es maravilloso" y en torno a ello todo funciona en el mundo.

"Hay chicas que miden cuánto valen dependiendo de los favores sexuales que le hacen a alguien, sobre todo a productores. Eso realmente me pone triste, porque realmente el sexo es algo maravilloso. Es la única forma en la que creamos y es la única forma en la que el mundo sigue", dijo Cyrus.

Al respecto, la prensa norteamericana considera que el único interés de la ex Hannah Montana es dejar atrás la imagen de niña buena, que no se relaciona con su actual personaje.

"Me di cuenta que mi vida no era una gigantesca conferencia de prensa. No tengo que sonreír todo el tiempo y siempre tener la respuesta perfecta", agregó en el programa *"The Conversation with Amanda de Cadenet"*.

Shakira desilusiona a lectores de Playboy

FOTO ARCHIVO

LA CANTANTE COLOMBIANA DESCARTÓ POSAR DESNUDA PARA LA REVISTA PLAYBOY.

Madrid, España (Iberoamerica.net).- La cantante colombiana descartó posar desnuda para la revista Playboy. Explicó por medio de su Twitter que es sólo un rumor, como los que se inventan todas las semanas.

Durante la última semana, varios medios publicaron que Playboy había ofrecido a Shakira posar desnuda para la revista, y que la colombiana habría aceptado.

Sin embargo, fue la misma cantante quien negó, a través de su Twitter, que eso fuera así.

Ante la pregunta de una de sus seguidoras, sobre la veracidad de las publicaciones, Shakira se encargó de explicar que era sólo un rumor, tal como son los que salen constantemente de los famosos.

"Absolutamente falso. Pero acostúmbrense chicos, ya saben que cada semana inventan algo nuevo", comentó la cantante.

Kidman seduce a Cannes con 'The Paperboy'

Cannes, Francia (AFP).- La seductora actriz australiana Nicole Kidman excitó a Cannes con su papel 'crudo y peligroso' en 'The Paperboy', del estadounidense Lee Daniels, proyectada el jueves en el concurso por la Palma de Oro del 65º Festival de Cannes.

Nueve años después de "Dogville", del polémico cineasta danés Lars Von Trier, Nicole Kidman regresa al certamen oficial de Cannes en la piel de una "Barbie hipersexualizada", con peluca rubia, uñas color fresa y largas pestañas postizas.

La superestrella demuestra que sabe actuar, y que es capaz de provocar un orgasmo a un preso sentado frente a ella, sin roce de piel, como hace en el filme. Esa escena sería un desafío para cualquier actriz, pero Kidman lo logra a la perfección. "Quería hacer algo más crudo y peligroso", dijo Kidman en una rueda de prensa en Cannes.

Ambientada en el sur de Florida e interpretada por Mathew McConaughey, Zac Effron y John Cusack, la película de Lee Daniels es una adaptación de la novela del escritor estadounidense Pete Dexter, publicada en 1995.

Narra la historia de dos periodistas que investigan el caso de Hillary van Wetter, un hombre que espera su ejecución, tras ser condenado por haber asesinado a un sherif, y que mantiene correspondencia con Charlotte Bless (Kidman).

Para hacer liberar al hombre que no conoce, encarnado por John Cusak, Kidman -que viste en el filme minifaldas o pantalones brillantes, y en la conferencia de prensa un elegante traje rojo- se hace ayudar por dos periodistas de investigación, cada uno con un pasado oscuro.

El cineasta español Pedro Almodóvar trató de llevar a la pantalla durante muchos años ese libro de Dexter, pero no lo logró, confió Lee Daniels en una rueda de prensa en Cannes.

FOTO AFP

LA AUSTRALIANA NICOLE KIDMAN EXCITÓ A CANNES CON SU PAPEL EN 'THE PAPERBOY'.

Chile no quiere a la OEA en diferendo con Bolivia

MARÍTIMO. *El canciller Alfredo Moreno afirmó que su país "no está dispuesto a alterar un tratado vigente por más de cien años".*

FOTO REUTERS

MORENO RECORDÓ QUE BOLIVIA Y CHILE SUSCRIBIERON UN TRATADO EN 1904 QUE FIJÓ LOS LÍMITES ENTRE AMBOS.

Santiago, Chile (El Mercurio).- *El canciller de Chile, Alfredo Moreno consideró que la OEA carece de competencia en el diferendo marítimo de su país con Bolivia. Afirmó que esa región "no está dispuesta a alterar un tratado vigente por más de cien años", en referencia al pacto que fijó los límites entre ambos países.*

"Nuestra posición es y fue siempre que la Organización de Estados Americanos, por tanto, carece de competencia para intervenir en la pretensión reivindicatoria marítima boliviana", aseguró en una entrevista al diario chileno El Mercurio en referencia a la intención de Evo Morales de incluir su aspiración en la próxima Asamblea General de la OEA, que se realizará entre el 3 y el 5 de junio en Bolivia.

Ante esto, Moreno recordó que los dos países suscribieron un tratado en 1904 que fijó los límites entre ambos luego de la guerra en la que los bolivianos perdieron su costa en el Pacífico, que fueron anexadas al territorio chileno.

"Chile no está dispuesto a alterar un tratado vigente de más de cien años. Me asiste la certeza de que todos los miembros de la organización respaldan el respeto a los tratados, especialmente los de límites", señaló.

DEMANDA

Por la falta de una solución a este diferendo, Bolivia y Chile carecen de relaciones bilaterales desde 1978, mientras que el presidente Morales anunció en marzo de 2011 que llevaría la demanda boliviana a estrados judiciales internacionales.

Moreno indicó que, ante esta eventualidad, "Chile tomó las previsiones del caso". No obstante, insistió en que "el camino correcto es el del diálogo y el respeto de los tratados".

'UN MAL VECINO'

El jefe de la diplomacia chilena se quejó, además, por las veces que el presidente boliviano tildó al Gobierno de Sebastián Piñera de mal vecino. "No puede ser mal vecino quien respeta los tratados y, además, quien le brinda las más amplias facilidades de tránsito para su salida al mar por nuestro territorio", subrayó. "Mantenemos nuestra mejor voluntad de buscar iniciativas útiles, concretas y factibles en beneficio de una integración y colaboración de ambos pueblos", indicó. Moreno reiteró que la OEA carece de competencia en el diferendo marítimo de su país con Bolivia.

Guatemala: Reportan 13 homicidios cada día

Ciudad de Guatemala, Guatemala (EFE).- La tasa de homicidios en Guatemala se redujo a 13 diarios durante los primeros 146 días de 2012, según el ministro de Gobernación (Interior), Mauricio López.

En declaraciones que publicó ayer la prensa local, el responsable de la seguridad interna del país centroamericano explica que del 1º de enero al 25 de mayo se registraron 1.894 homicidios, es decir, un promedio de 12,9 crímenes por día.

Según López, esa cifra es menor a los 2.379 asesinatos que se registraron en el mismo periodo de 2011, lo que representó un promedio de 16,29 diarios.

En los primeros 146 días de 2012 hubo 485 homicidios menos, sostiene el funcionario.

Entre el 80 y 85% de los asesinatos que se cometen en Guatemala son con arma de fuego.

Según el ministro, el 60% de los asesinatos que se cometen en Guatemala son atribuidos a pleitos entre las pandillas juveniles.

FOTO ARCHIVO

DEL 1º DE ENERO AL 25 DE MAYO SE REGISTRARON 1.894 HOMICIDIOS EN GUATEMALA.

FRANCOTIRADOR DEJA SIETE HERIDOS

Muere segundo herido de tiroteo en Finlandia

Helsinki, Finlandia (EFE).- Un joven de 18 años es la segunda víctima mortal del tiroteo perpetrado ayer por la madrugada por un francotirador finlandés, también de 18 años, en Hyvinkää, a unos 50 kilómetros al norte de la capital, Helsinki, informaron fuentes policiales.

Los hechos se produjeron hacia las 02.00 horas (23.00 GMT) en una zona céntrica de la localidad de Hyvinkää, cuando un hombre joven, vestido con ropa de camuflaje y armado con dos rifles de distinto calibre, disparó de forma indiscriminada desde el tejado de un edificio de oficinas.

Una joven finlandesa de 18 años murió poco después a consecuencia de los disparos, que alcanzaron también a otras ocho personas, entre ellas el muchacho que acaba de fallecer y una agente de policía que acudió al lugar de los hechos, cuyo estado es también crítico. El francotirador logró huir en un primer momento, pero seis horas más tarde fue detenido sin oponer resistencia en un gran operativo policial en una zona boscosa situada a dos kilómetros de la localidad.

Según fuentes policiales, el detenido, que no tenía antecedentes criminales, portaba dos rifles, uno de ellos de gran calibre, para los que no poseía la licencia correspondiente y que le prestaron "círculos cercanos".

Por el momento se desconocen los motivos del tiroteo, y la Policía no quiere desvelar aún si el francotirador conocía al grupo de jóvenes contra los que disparó.

FOTO AP

UN OFICIAL DE POLICÍA RECONSTRUYE LOS ACONTECIMIENTOS EN EL CENTRO DE HYVINKÄÄ.

Mamá
espera un regalo inteligente.
Aprovecha los últimos días de promoción y activa un plan Post Pago con uno de estos equipos.
Samsung C3300

NOKIA C3

Alcatel OT890

Samsung Galaxy ACE

Samsung Galaxy S2

BlackBerry 8520

MUG VIVA
Viva